

REPORTE DE SITUACION N° 1 COE REGIONAL / HORA DE CIERRE 18:00 hs.

I. Situación de preparación y respuesta

Incendio en zona de Lago Martín / Lago Steffen. El incendio comenzó el día 7 de diciembre debido a la caída de un rayo en la zona del Lago Martín.

Debido a las condiciones climatológicas, geográficas y de material combustible se incrementa el incendio.

En vista de esto, se despliegan equipos de primera respuesta a la zona de la APN.

II. Daños causados por Incendio

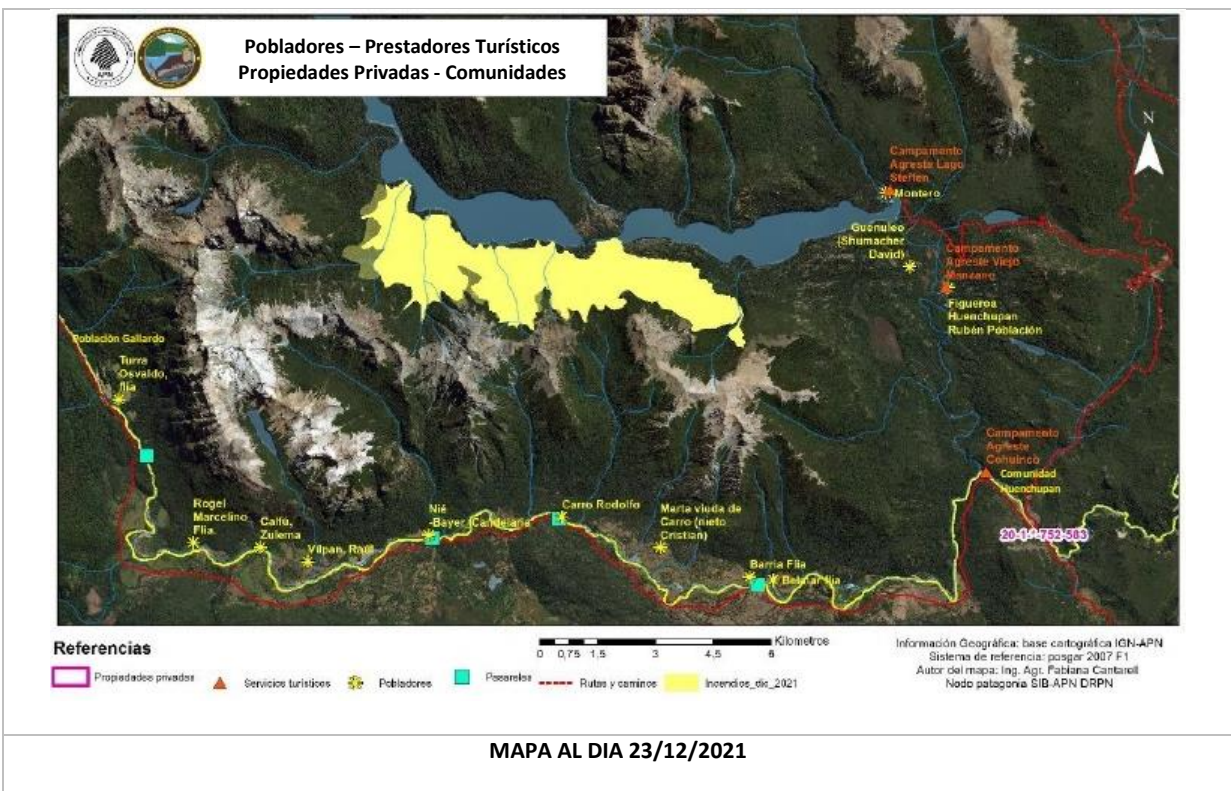

III. Principales retos

Se trata de una zona de acceso complejo con un solo camino de ingreso/egreso, con una pendiente de complejidad media, con un descenso de 400 metros en un recorrido de 7 kilómetros.

Clima al día de la fecha:

El viento se presentó del sector oeste con incremento en su intensidad, con ráfagas superiores en intensidad.

Probables efectos locales en el comportamiento del viento.

La temperatura descendió levemente y para mañana no se esperan cambios significativos. Los valores de humedad relativa se presentaron muy bajos durante las horas de mayor calentamiento.

Nubosidad y probabilidad de precipitaciones: escasa nubosidad.

JUEVES 23 DE DICIEMBRE									
TEMPERATURA (°C)					HUMEDAD (%)				
09 HOA	12	15	21	MÁXIMA	09	12	15	21	MÍNIMA
		26	16	27			25	55	20
VIENTO: SECTOR OESTE ENTRE A 25-35KM/H CON RÁFAGAS SUPERIORES EN INTENSIDAD									
VIERNES 24 DE DICIEMBRE									
TEMPERATURA (°C)					HUMEDAD (%)				
09 HOA	12	15	21	MÁXIMA	09	12	15	21	MÍNIMA
14	21	25	16	27	60	35	30	60	25
VIENTO: 10-20KM/H DEL OESTE CON LAS MAYORES INTENSIDADES EN HORAS DE LA TARDE. RÁFAGAS									
FENOMENO SIGNIFICATIVO: VIENTO INTENSO CON RÁFAGAS. MUY BAJOS VALORES DE HUMEDAD RELATIVA DURANTE LA TARDE.									

IV. Instituciones trabajando

Respecto de las instituciones presentes y las tareas desarrolladas:

- APN.
- SPLIF.
- Gendarmería Nacional.
- Prefectura Naval Argentina.
- El Hospital de la localidad de El Bolsón.
- El Servicio Nacional de Manejo del Fuego.
- Policía Federal Aeropuerto.
- Protección civil de la Nación.
- Protección Civil de la Provincia de Río Negro.
- Protección Civil de San Carlos de Bariloche.

V. Recursos desplegados al día de hoy

Respecto de las instituciones presentes y las tareas desarrolladas:

- APN: 62 agentes en diferentes funciones (combate, comunicaciones, logística). Móviles: 8 (ocho) destinadas a tareas de comunicaciones, logística y protección de estructuras.
- SPLIF: 8 (ocho) agentes dedicados al combate y un móvil de traslado de los mismos.
- Gendarmería Nacional realiza el control de ingreso y egreso del camino de acceso, con entre 4 y 9 efectivos.
- Prefectura Naval Argentina tiene afectados 4 efectivos, una lancha, un vehículo 4x4, y una moto de agua.
- El Hospital de la localidad de El Bolsón, tiene destinados una ambulancia y dos agentes de salud.
- El Servicio Nacional de Manejo del Fuego tiene afectados 8 agentes, entre autoridades y técnicos.
- Policía Federal Aeropuerto: Recarga de aviones, 12 agentes.
- Protección Civil de la Nación.
- Protección Civil de la Provincia de Río Negro.
- Protección Civil de San Carlos de Bariloche, COE y, MI.

VI. Evaluación de Daños y Análisis de Necesidades

Infraestructura vial sin daño.

Líneas de comunicaciones sin afectación

Viviendas sin afectación.

VII. Situaciones controladas

Línea de contención tendida en la zona referida como a 2 km del frente que recorre la ladera del cerro Santa Elena, extensión de la línea: 560 mts. El resultado de ese trabajo en el día de hoy contuvieron el avance del fuego hasta la finalización de este parte: 18:00 hs.

VIII. Cuadro de situación

0 Muertos	2 Heridos	1 Afectados	0 Evacuados	0 viviendas con daños severos
--------------	--------------	----------------	----------------	-------------------------------------